Haber Başlıkları

- Avrupa Merkez Bankası (ECB) Başkanı Lagarde, dün Avrupa Parlamentosu'nda gerçekleştirdiği konuşmasında koronavirüs salgını nedeniyle uyguladıkları tedbirlerin geçici, amaca yönelik ve orantılı olduğunu söyledi. ECB'nin kredi operasyonlarıyla uygun koşullu likidite sağladığına işaret eden Lagarde, alınan bütün önlemlerin, ekonomideki likidite ve fonlama koşullarını destekleyeceğini ve hanehalkları ile firmalara kredi akışını sürdürmeye yardımcı olacağını açıkladı.
- Fed, koronavirüs salgınının ekonomik etkilerini hafifletmek amacıyla uygulamaya koyduğu, küçük ve orta ölçekli işletmelere yönelik kredi programında, minimum kredi ölçeğini 500 bin dolardan 250 bin dolara düşürdü. Fed'den yapılan açıklamada, küçük ve orta ölçekli işletmelere yönelik kredi akışını desteklemek amacıyla hayata geçirilen "Ana Cadde Borç Verme Programı" kapsamının, daha fazla işletmenin destek alabilmesi için genişletildiği bildirildi.
- Suudi Arabistan'ın, OPEC koalisyonunun arz kısıntılarına ek olarak, gönüllü ekstra petrol üretim kısıntısının, planlandığı üzere bu ayın sonunda durduracağı belirtildi. Söz konusu haber akışı üzerine petrol fiyatları, OPEC toplantısının arından elde ettiği kazançların bir kısmını sildi.
- OPEC'in hafta sonu gerçekleştirdiği toplantı sonucunda üretim kesintilerini bir ay daha uzatma kararı almasının ardından varil başına 43,30$ seviyesi üzerini test eden Brent petrol, dün bu haberin etkisi ile birlikte 41$ altına geriledi. OPEC kararı sonrasında varil başında 40,80$ üzerini test eden ham petrol fiyatları ise dün akşam saatlerinde 38,55$ seviyesi altına geriledi.
- ABD borsaları yeni haftanın ilk işlem gününü yükselişle tamamladı. Kapanışta, Dow Jones endeksi %1,7 artışla 27.572,44 puana yükseldi. S&P 500 endeksi %1,2 getiriyle 3.232,54 puana ve Nasdaq endeksi %1,1 yükselişle 9.924,75 puana çıkarak rekor seviyeye ulaştı.
- Avrupa borsaları günü İtalya hariç düşüşle tamamladı. Kapanışta gösterge endeks Stoxx Europe 600 %0,32 azalarak 374,12 puana düştü. İngiltere'de FTSE 100 endeksi %0,18 gerileyerek 6.472,59 puana, Almanya'da DAX 30 endeksi %0,22 düşerek 12.819,59 puana ve Fransa'da CAC 40 endeksi %0,43 değer kaybederek 5.175,52 puana indi. İtalya'da FTSE MIB 30 endeksi ise %0,22 kazançla 20.231,38 puana yükseldi.
- Almanya'da Sanayi Üretimi Nisan ayında kademeli olarak koronavirüs kısıtlamalarının gevşetilmeye başlamasından önce rekor gerileme kaydetti. Nisan ayında üretim %17,9 geriledi ve özellikle yatırım ürünleri imalatçıları bu gerilemeden ağır hasar gördü.

Gelişmiş ülke para birimlerinin son işlem gününe göre getirileri *

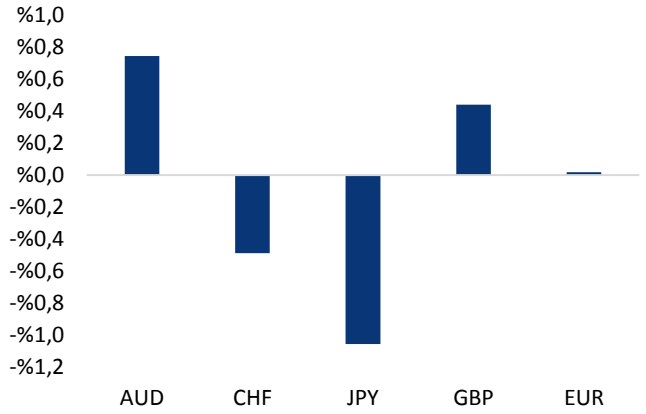

*Kaynak: Bloomberg, Tacirler Yatırım * ABD dolarına karşı*

Gelişmekte olan ülke para birimlerinin son işlem gününe göre getirileri *

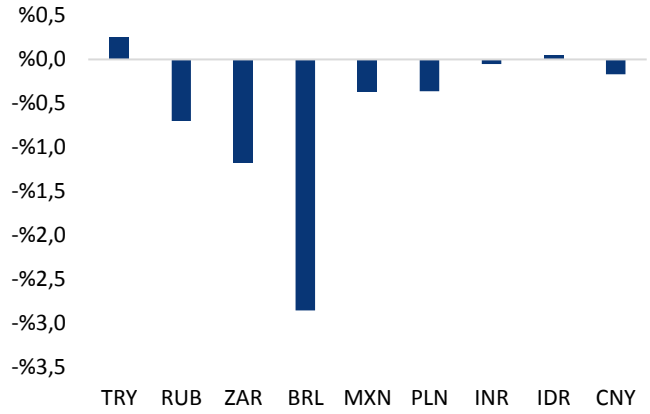

*Kaynak: Bloomberg, Tacirler Yatırım * ABD dolarına karşı*

Günlük Ekonomi Takvimi

Ülke	Veri	Saat	Beklenti	Önceki
	Euro Bölgesi 1Ç20 GSYİH Çeyreklik Büyüme Oranı	12:00	-%3,8	-%3,8
	Euro Bölgesi 1Ç20 GSYİH Yıllık Büyüme Oranı	12:00	-%3,2	-%3,2

Makroekonomik Gelişmeler

ECB Başkanı Lagarde, uyguladıkları tedbirlerin geçici, amaca yönelik ve orantılı olduğunu söyledi

Avrupa Merkez Bankası (ECB) Başkanı Lagarde, dün Avrupa Parlamentosu'nda gerçekleştirdiği konuşmasında koronavirüs salgını nedeniyle uyguladıkları tedbirlerin geçici, amaca yönelik ve orantılı olduğunu söyledi. Salgın nedeniyle uygulanan kısıtlayıcı önlemlerin Euro Bölgesinde ekonomik faaliyeti daralttığını belirten Lagarde, ikinci çeyrekte %13 küçülme beklediklerini ifade etti. Lagarde, Euro Bölgesi GSYH'sinin 2020'de %8,7 azalmasını, 2021'de %5,2 ve 2022'de de %3,3 büyümesini öngördüklerini söyledi. Avrupa'da ekonomik faaliyetlerdeki yavaşlamanın enflasyonu da etkilediğini anlatan Lagarde, 2020'de %0,3, 2021'de %0,8 ve 2022'de %1,3 enflasyon beklediklerini bildirdi. ECB'nin kredi operasyonlarıyla uygun koşullu likidite sağladığına işaret eden Lagarde, alınan bütün önlemlerin, ekonomideki likidite ve fonlama koşullarını destekleyeceğini ve hanehalkları ile firmalara kredi akışını sürdürmeye yardımcı olacağını açıkladı.

- Hatırlanacağı üzere ECB geçtiğimiz hafta Perşembe günü gerçekleştirdiği toplantısında 750 milyar euro büyüklüğündeki Pandemi Acil Alım Programı'nı (PEPP) 600 milyar euro artıracağını duyurmuştu. Bunun yanında banka PEPP varlık alımlarının en az Haziran 2021'e kadar uzatıldığını belirtirken, PEPP anapara ödemelerinin de en az 2022 sonuna kadar tekrar varlık alım programında kullanılacağını açıkladı. Diğer yandan Banka, aylık 20 milyar euroluk varlık alımlarının 120 milyar euroluk ek alımla birlikte devam edeceğini ve faiz oranlarının enflasyon %2'ye yaklaşana kadar düşük düzeylerde kalacağını belirtti. Bankadan yapılan açıklamaya göre ana para ödemeleriyle ek varlık alımları da yapılmaya devam edilecek.

Fed, KOBİ'lere yönelik kredi programında genişlemeye gitti

Fed, koronavirüs salgınının ekonomik etkilerini hafifletmek amacıyla uygulamaya koyduğu, küçük ve orta ölçekli işletmelere yönelik kredi programında, minimum kredi ölçeğini 500 bin dolardan 250 bin dolara düşürdü. Fed'den yapılan açıklamada, küçük ve orta ölçekli işletmelere yönelik kredi akışını desteklemek amacıyla hayata geçirilen "Ana Cadde Borç Verme Programı" kapsamının, daha fazla işletmenin destek alabilmesi için genişletildiği bildirildi. Küçük ve orta ölçekli işletmelerin ekonominin hayati bir parçası olduğu vurgulanan açıklamada, söz konusu kredi programının bu işletmelerin ihtiyaçları ve alınan geri bildirimler doğrultusunda revize edildiği aktarıldı.

- Açıklamada, minimum kredi ölçeğinin 500 bin dolardan 250 bin dolara düşürüldüğü, kredi opsiyonlarının vadelerinin ise 4 yıldan 5 yıla çıkarıldığı kaydedildi.
- Fed'in açıklamasında, anapara ödemelerinin 2 yıl ertelendiği, tüm krediler için geri ödeme süresinin uzatıldığı belirtildi.
- Açıklamada görüşlerine yer verilen Fed Başkanı Jerome Powell, "Küçük ve orta ölçekli işletmeleri desteklemek, böylece onları yeniden açılmaya ve istihdam sağlamaya hazır hale getirmek, geniş tabanlı ekonomik toparlanmayı teşvik etmeye yardımcı olacaktır." değerlendirmesinde bulundu.
- Powell, yapılan düzenlemelerin, bu zorlu dönemde istihdamı desteklemek için Ana Cadde Borç Verme Programı'nın kabiliyetini geliştireceğini ifade etti.

Suudi Arabistan gönüllü üretim kesintisini ay sonunda durduracak

Suudi Arabistan'ın, OPEC koalisyonunun arz kısıntılarına ek olarak, gönüllü ekstra petrol üretim kısıntısının, planlandığı üzere bu ayın sonunda durduracağı belirtildi. Bu karar, Enerji Bakanı Prens Abdulaziz bin Selman'ın güçlü talebin açık bir göstergesi olarak tanımladığı, Krallık'ın resmi petrol satış fiyatlarında gerçekleştirdiği büyük çaplı artışın ardından geldi. Haziran ayındaki ilave üretim kısıntısı, ülkenin İran Körfezi'ndeki en yakın müttefiklerinin de katkısıyla günlük yaklaşık 1,2 milyon varil düzeyinde. Bu miktarla birlikte, OPEC'in koronavirüsün etkilerini dengelemek için piyasadan çektiği miktar günlük 11 milyon varil civarına çıkıyor.

Söz konusu haber akışı üzerine petrol fiyatları, OPEC toplantısının arından elde ettiği kazançların bir kısmını sildi.

- OPEC'in hafta sonu gerçekleştirdiği toplantı sonucunda üretim kesintilerini bir ay daha uzatma kararı almasının ardından varil başına 43,30$ seviyesi üzerini test eden Brent petrol, dün bu haberin etkisi ile birlikte 41$ altına geriledi.
- OPEC kararı sonrasında varil başında 40,80$ üzerini test eden ham petrol fiyatları ise dün akşam saatlerinde 38,55$ seviyesi altına geriledi.

Döviz & Emtia Analizleri

USD/TL

Yeni haftanın ilk işlem gününde 6,75 – 6,80 bandında seyreden USDTRY paritesi, günlük bazda yükselişini dördüncü güne taşıdı. Kurda günlük bazda yükseliş kaydediliyor olsa dahi, kurun gün içerisinde görece dar bir bantta hareket etmekte olduğu görülüyor.

USDTRY paritesi bu sabah saatlerinde 6,7750 seviyelerinde işlem görüyor. Gelişmekte olan ülke para birimlerinde bu sabah saatlerinde karışık bir görünüm ön plandayken, Türk lirasının ise dolar karışında en iyi performans kaydeden para birimleri arasında yer aldığı görülüyor. Kısa vadeli teknik göstergeler, kurun bugün içerisinde 6,75 – 6,80 seviyeleri arasındaki hareketini sürdürebileceğinin sinyalini veriyor. Bu noktada, 6,80 seviyesinin aşılması durumunda kurun yeniden 6,85 seviyesini hedef alabileceğini ifade etmemizde fayda var.

Bugün yurt içi piyasalarda Hazine'nin düzenleyeceği 12 ay kuponsuz ve 7 yıl vadeli değişken faizli tahvil ihaleleri takip edilecek. Yurt dışı piyasalarda ise Euro Bölgesi 1Ç20 GSYİH Büyüme Oranı verileri izlenecek.

USD/TL

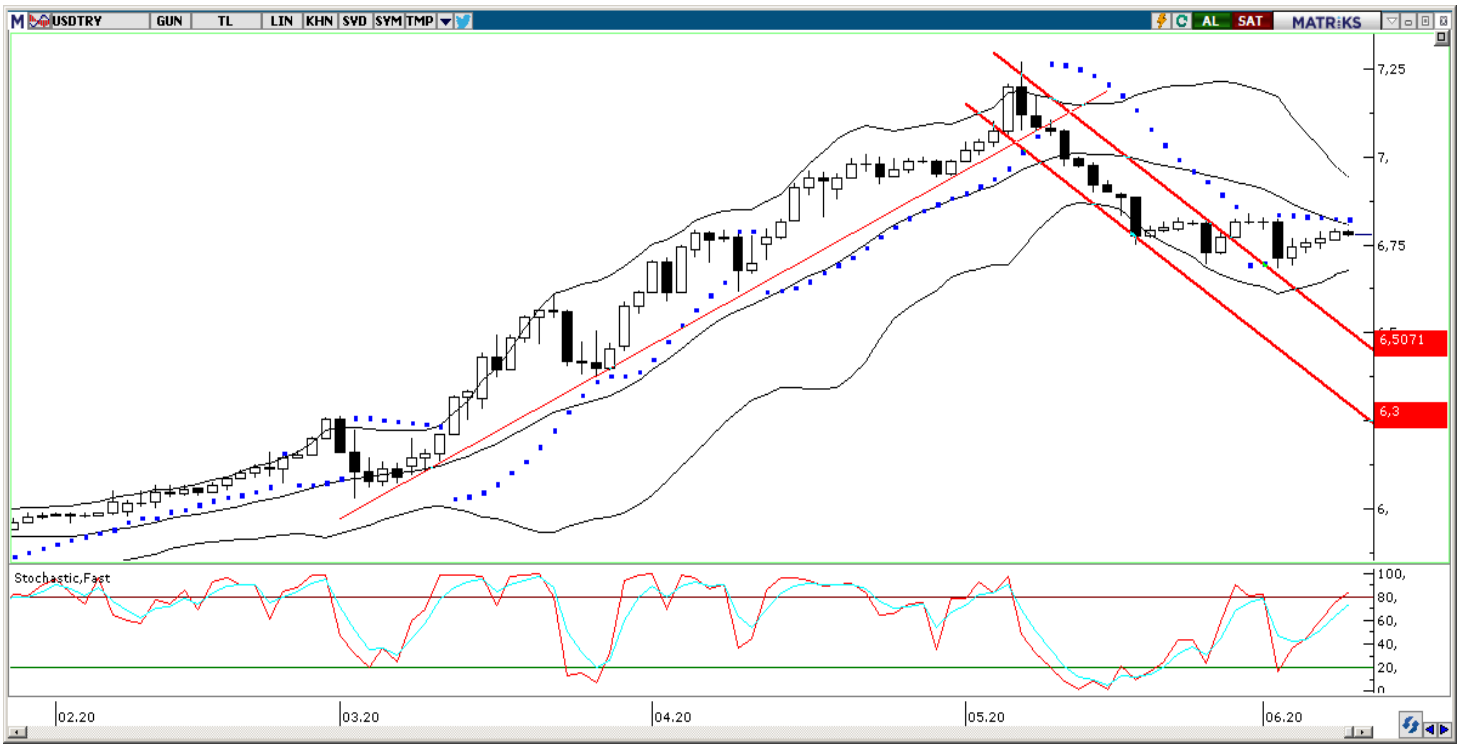

EUR/USD

Cuma günü ABD'den gelen ve piyasa beklentilerinden daha iyi bir performans ortaya koyan istihdam verileri sonrasında kazançlarının bir kısmını silerek 1,1345 seviyesinden 1,1280 seviyesine doğru geri çekilen EURUSD paritesi, haftanın ilk işlem gününde 1,1260 – 1,1320 bandında hareket etti.

EURUSD paritesi bu sabah saatlerinde 1,1288 seviyesinden işlem görüyor. Aşağıdaki grafik üzerinden de görülebileceği üzere EURUSD paritesi, kısa vadeli yükseliş kanalını aşağı yönlü kırmış bulunuyor. Bu noktada, teknik analiz kuralları çerçevesinde, düşüş kanalının aşağı yönlü kırılmasının ardından paritedeki düşüş eğilimin devam etmesi beklenir. Dolayısı ile EURUSD paritesinin, düşüş kanalının kırılması sonrasında geri çekilme hareketini sürdürmesini ve düşüş hareketinin kısa vadede 1,12 seviyesine doğru hızlanması beklenebilir.

Bugün yurt dışı piyasalarda Euro Bölgesi 1Ç20 GSYİH Büyüme Oranı verileri izlenecek.

EUR/USD

XAU/USD

Geçtiğimiz hafta 1700 seviyesi altına gerileyen ons altın, yeni haftanın ilk işlem gününde. 1680 – 1705 seviyeleri arasında dalgalandı. Cuma günü ABD'den gelen olumlu istihdam verileri sonrasında değer kazanan dolar endeksi ile piyasalarda iyileşen risk algısı ve ABD 10 yıllık tahvil faizindeki yükseliş ons altında son dönemde yaşanan geri çekilmede etkili oldu.

Ons altın bu sabah saatlerinde 1696,45 seviyesinden işlem görüyor. Altın fiyatlarında bir süredir 1700 seviyesi altındaki hareketlerin kalıcı olamadığını ve bu seviye altına inişlerin kısa vadede alım fırsatı sunduğunu görmekteyiz. Koronavirüs vakalarında yaşanan düşüşler ve ülkelerin normalleşme hamleleri risk algısını dönem dönem olumlu etkiliyor olsa da küresel çapta beklenen daralma ve koronavirüsün yarattığı belirsizlik etkisinin devam ediyor olması ile birlikte ons altına yönelik talebin güçlü kalmaya devam edebileceği görüşündeyiz. Dolayısı ile, gerek mevcut konjonktürün yarattığı güvenli liman ihtiyacı gerekse de teknik göstergelerin ürettiklerin sinyaller doğrultusunda altın fiyatlarında 1700 seviyesi altındaki hareketlerin kalıcı kısa vadeli ve sınırlı kalmaya devam edeceği ve alım fırsatları sunmayı sürdüreceği görüşündeyiz. Ons altının kısa vadede yeniden 1700 seviyesi üzerini hedef alması ve bu bölgede tutunması beklenebilir.

Bugün yurt dışı piyasalarda Euro Bölgesi 1Ç20 GSYİH Büyüme Oranı verileri izlenecek.

XAU/USD

Piyasalara Genel Bakış

	Son Fiyat / Değer	Değişim				
		1 günlük	1 haftalık	1 aylık	6 aylık	YBB
Hisse senedi endeksleri						
Gelişmiş Piyasalar						
S&P	3.232	%1,2	%5,8	%10,3	%3,1	%0,0
DAX	12.820	-%0,2	%10,6	%17,6	-%2,2	-%3,2
FTSE	6.473	-%0,2	%5,0	%9,0	-%10,5	-%14,2
Nikkei	23.178	-%0,8	%3,0	%14,0	-%1,9	-%2,8
Gelişmekte olan Piyasalar						
Türkiye	109.637	-%0,3	%2,2	%12,1	%0,8	-%4,2
Çin	2.938	%0,5	%1,0	%1,9	%1,3	-%3,2
Hindistan	34.371	%0,1	%1,7	%8,7	-%15,0	-%16,6
Endonezya	5.071	%0,8	%5,5	%11,2	-%17,5	-%18,9
Rusya	2.796	%0,1	%1,7	%5,9	-%5,1	-%8,2
Brezilya	97.645	%3,2	%10,2	%21,7	-%12,0	-%15,6
Meksika	39.954	%2,6	%8,0	%6,2	-%4,8	-%8,2
Güney Afrika	54.684	-%0,1	%7,4	%7,2	-%1,1	-%4,2
Oynaklık Endeksleri						
VIX	26	%5,3	-%8,6	-%7,8	%89,5	%87,3
EM VIX	27	%3,3	-%7,7	-%17,7	%61,0	%57,7
MOVE	63	%1,3	%14,0	%9,4	-%2,0	%7,7
Döviz Kurları (ABD dolarına karşı)						
Türkiye	6,7876	%0,3	-%0,4	-%4,2	%17,5	%14,1
Brezilya	4,8201	-%2,9	-%10,2	-%15,9	%16,4	%19,6
Güney Afrika	16,6801	-%1,2	-%4,0	-%9,1	%14,1	%19,1
Çin	7,0716	-%0,2	-%0,8	%0,0	%0,5	%1,6
Hindistan	75,5437	-%0,1	%0,0	%0,0	%6,1	%5,8
Endonezya	13885	%0,1	a.d.	-%6,9	-%1,1	%0,1
CDS *						
Türkiye	432,5	-3,4	a.d.	a.d.	a.d.	190,0
Brezilya	207,9	5,0	-74,8	-41,4	23,9	71,3
Güney Afrika	260,3	-2,4	-76,8	-70,8	a.d.	39,8
Endonezya	109,7	-14,8	-33,0	-50,5	28,5	a.d.
Rusya	80,8	0,0	a.d.	a.d.	a.d.	70,9
10 yıllık bono faizleri						
Türkiye	%13,2	0,0	0,2	-1,0	0,8	1,0
Brezilya	%7,2	a.d.	a.d.	a.d.	0,6	-3,1
Hindistan	%5,8	0,0	0,0	-0,2	-0,9	-0,7
Endonezya	%7,3	0,1	a.d.	-0,8	0,2	0,2
10 yıllık Eurobond faizleri (USD)						
Türkiye	%6,4	-0,06	-0,78	-1,92	0,05	0,25
Brezilya	%4,8	0,01	-0,19	0,29	0,99	1,10
Güney Afrika	%3,9	-0,24	-0,92	-1,95	-0,19	0,05
Endonezya	%2,5	0,00	a.d.	-0,64	-0,45	-0,38
Emtia						
Ham Petrol - Brent USD/varil	40,8	-%3,5	%6,5	%31,7	-%36,6	-%38,2
Ham Petrol - WTI USD/varil	38,19	-%3,4	%7,8	%54,4	-%35,5	-%37,5
Altın - USD / oz	1698,3	%1,3	-%2,3	-%0,9	%16,4	%11,5
Gümüş - USD / t oz.	17,893	%2,4	-%5,0	%13,7	%8,6	-%0,2
Commodity Bureau Index	369,17	-%0,1	%0,4	%2,3	-%5,5	-%8,1

** Değişim değerleri baz olarak ifade edilmiştir.*

Kaynak: Bloomberg

Yatırım Merkezlerimiz

Genel Müdürlük
Nispetiye Cad. B-3 Blok Kat: 9 Akmerkez
Etiler - İSTANBUL
0 212 355 46 46

Adana
Cemal Paşa Mah. Gazipaşa Bul.
Cemal Uğurlu Apt. Kat: 1 D: 4 ADANA

(0 322) 457 77 55

Ankara
Remzi Oğuz Arık Mah. Tunalı Hilmi Cad.
Yaprak Apt. No: 94 Kat: 2 D: 9
Kavaklıdere Çankaya - ANKARA

(0 312) 435 18 36

Antalya
Şirinyalı Mah. İsmet Gökşen Cad. Özden
Apt. No:82/6 Muratpaşa - ANTALYA

(0 242) 248 45 20

Bakırköy
İstanbul Cad. Bakırköy İş Merkezi No:
6 Kat: 4 D: 14 Bakırköy - İSTANBUL

(0 212) 570 52 59

Bursa
Muradiye Mah. Çekirge Cad. Koçer Apt.
No: 49 Kat: 2 D: 4 Osmangazi - BURSA

(0 224) 225 64 10

Denizli
Urban İş Merkezi 2. Ticari Yol Daire 26
Kat: 6 Bayramyeri - DENİZLİ

(0 258) 265 87 85

Erenköy
Bağdat Cad. Çubukçu Apt. No: 333
Kat: 2 D: 4 Kadıköy - İSTANBUL

(0 216) 348 82 82

Gaziantep
İncilipinar Mah. Gazimuhtarpaşa Bul.
Kepkepzade Park İş Merkezi B Blok No:
18 Kat: 1 D: 5 GAZİANTEP

(0 342) 232 35 35

Girne
Ziya Rızkı Cad. Şehit Necati Gürkaya Sok.
Kat: 1 D: 1 Girne - KKTC

(0 392) 815 14 54-55-56

İzmir
Şair Eşref Bul. Ragıp Şanlı İş Merkezi
No: 6 Kat: 3 D: 306 Çankaya - İZMİR

(0 232) 445 01 61

İzmit
Hürriyet Cad. Kaya İşhanı No: 39/5 İzmit -
KOCAELİ

(0 262) 323 11 33

İzmit İrtibat
Ömerağa Mah. Alemdar Cad. İ. Kolaylı
Apt. No: 8 Kat: 2 İzmit KOCAELİ

(0 262) 260 01 01

Karadeniz Ereğli
Murtaza Mah. Hamamüstü Sok. İ. Esat
Taneri İş Merkezi No: 19 Kat: 2
Karadeniz Ereğli - ZONGULDAK

(0 372) 316 40 50

Kartal
Üsküdar Cad. Cevat Kayacan Apt. No:
26 Kat: 4 D: 8 Kartal - İSTANBUL

(0 216) 306 22 71 - 306 22 06

Kayseri
Cumhuriyet Mah. Turan Cad. Turan Plaza
Apt. No:8 Kat:2 D:5 Melikgazi / KAYSERİ

(0 352) 221 08 68 - 222 82 51

Mersin
Çankaya Mah. Bahri Ok İş Merkezi B
Blok No: 78 MERSİN

(0 324) 238 11 89

Marmaris İrtibat Bürosu
Kemeraltı Mah. Orgeneral Mustafa
Muğlalı Cad. Güven Apt. No: 22 D: 2
Marmaris / MUĞLA

(0 252) 321 08 00

Akatlar İrtibat Bürosu
Akat Mahallesi Meydan Caddesi B Blok
No: 16 D:8 (Eski No D:10) Beşiktaş-
İSTANBUL

(0 212) 355 4646

Merkez Şube
Akat Mahallesi Meydan Caddesi B
Blok No: 16 D:7 (Eski No D:9) Beşiktaş-
İSTANBUL

(0 212) 355 4646

Uyarı Notu

Bu raporda yer alan yatırım bilgi, yorum ve tavsiyeleri, yorum ve tavsiyede bulunanların kişisel görüşlerine dayanmakta olup finansal bilgi ve genel yatırım tavsiyesi kapsamında hazırlanmıştır ve hiçbir şekilde yatırım danışmanlığı kapsamında değildir. Yatırım danışmanlığı hizmeti; yetkili kuruluşlar tarafından kişilerin risk ve getiri tercihleri dikkate alınarak kişiye özel sunulmaktadır. Burada yer alan yorum ve tavsiyeler ise genel niteliktedir. Bu tavsiyeler, mali durumunuz ile risk ve getiri tercihlerinize uygun olmayabilir. Bu nedenle, sadece burada yer alan bilgilere dayanarak yatırım kararı verilmesi beklentilerinize uygun sonuçlar doğurmayabilir.

Yatırım Danışmanlığı hizmeti talep edilmesi halinde; yatırımcının Tacirler Yatırım Menkul Değerler A.Ş. ile Yatırım Danışmanlığı sözleşmesi imzalamış olması, Yerindelik Testi'ni tamamlamış ve risk grubunun belirlemiş olması zorunludur.

Bu raporda yer alan her türlü bilgi, yorum ve tavsiye uygunluk testi ile tespit edilecek risk grubunuz ve getiri beklentiniz ile uyumlu olmayabilir. Dolayısıyla, uygunluk testi neticesinde risk grubunuz tespit edilmeden sadece burada yer alan bilgilere dayanılarak yatırım kararı verilmesi amaç, bilgi ve tecrübenize uygun sonuçlar doğurmayabilir.

Bu rapor herhangi bir sürede belirli bir getirinin sağlanacağına dair bir taahhüt içermemekte olup, zaman içerisinde piyasa koşullarında meydana gelen değişiklikler nedeniyle yorum ve tavsiyelerde değişiklikler söz konusu olabilir. Bu raporda bahsedilen yatırım araçlarının fiyatları ve değerleri yatırımcıların menfaatlerine aykırı olarak hareket edebilir ve netice itibarıyla yatırımcılar anaparalarını kaybetme riski ile karşı karşıya kalabilirler. Bu raporda yer alan geçmiş performans verileri gelecekte elde edilecek sonuçların bir garantisi olarak kabul edilemez.

Bu raporda yer alan tüm bilgiler ve görüşler yatırımcıları bilgilendirmek amacıyla, Tacirler Yatırım Menkul Değerler A.Ş. tarafından güncel ve güvenilir kaynaklardan temin edilmiş olmakla beraber, Tacirler Yatırım Menkul Değerler A.Ş. söz konusu bilgilerin doğru ve tam olduğunu taahhüt etmemektedir. Raporlardaki yorumlardan, bilgilerin tam veya doğru olmaması ve/veya güncellenme nedeniyle doğabilecek maddi ve manevi zararlardan Tacirler Yatırım Menkul Değerler A.Ş. ve çalışanları sorumlu tutulamaz.

Bu rapor, sadece gönderildiği kişilerin kullanımı içindir. Bu raporun tümü veya bir kısmı Tacirler Yatırım Menkul Değerler A.Ş.'nin yazılı izni olmadan çoğaltılamaz, yayınlanamaz veya üçüncü kişilere gösterilemez, ticari amaçla kullanılamaz. Aksi halde, Tacirler Yatırım Menkul Değerler A.Ş. uğramış olduğu bütün zarar ve ziyanı talep etme hakkını saklı tutar.